

退教互だより



第157号

平成24年12月10日

発行
財団法人三重県退職教職員互助会
☎514-8577 津市桜橋2丁目1 4 2
三重県教育文化会館内
☎<059>226-5235

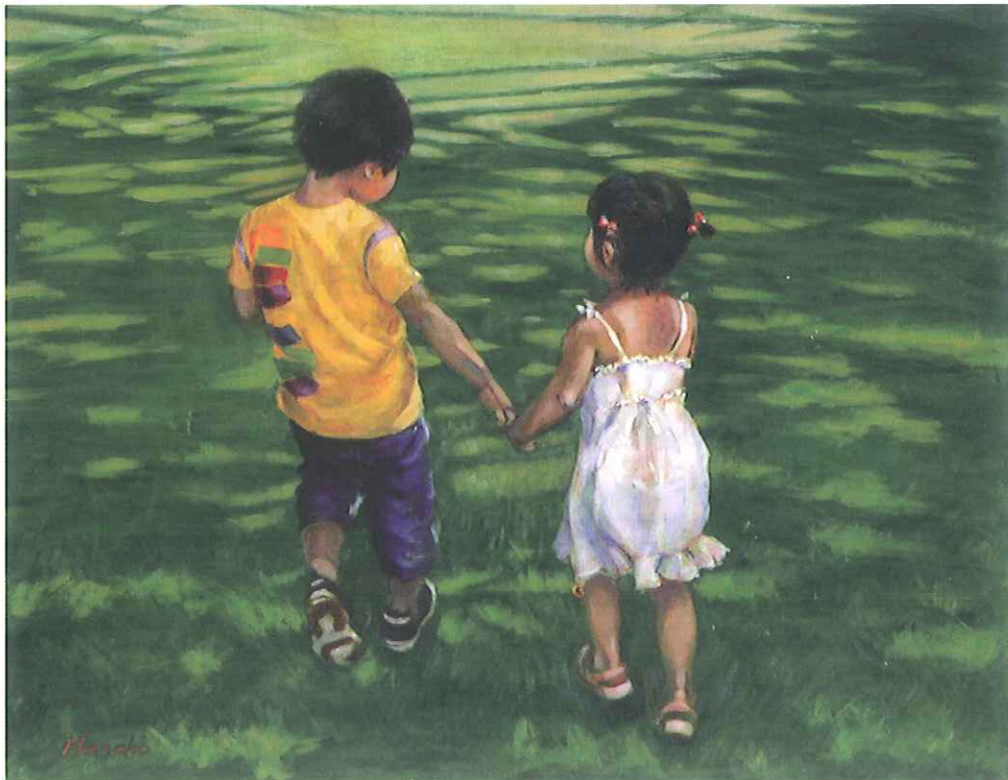

『木洩れ日』

第44回教美展 洋画の部 奨励賞

岡井 雅子 松阪多気地区

主なもくじ

- ② 確定申告の時期がきました
- ③ 互助年金解約届とスケジュール
取扱銀行の体力
- ④ 表紙に寄せて
給付状況
- ⑤ 第45回教職員美術展
互助年金三井住友への移行
- ⑥ ユニカール大会募集
春の寄せ植え教室募集
- ⑦ お見合いパーティー募集
ゴルフコンペ報告
- ⑧ コンサート募集
- ⑨ わらび座ミュージカル募集
- ⑩ 歌舞伎を観て
現退交流囲碁大会報告
- ⑪ 学校は今
- ⑫ 生きがい活動
- ⑬ 地区自慢
- ⑭ 名湯を訪ねる
- ⑮ ご冥福をお祈りします
- ⑯ 厚生会旅行募集①
- ⑰ 厚生会旅行募集②
- ⑱ 事務局より
プラザ洞津より

確定申告の準備は大丈夫ですか？

収入(公的年金を含む)のある方は、確定申告が義務づけられています。具体的には、平成24年中に

- ① 公的年金等を受給している人
- ② 退職所得(退職手当)を受給した人
- ③ 年末調整を受ける前に退職し、その年の年末調整を受けていない人

…が該当します。

※個人によって該当・非該当がありますので各自で確認してください。

確定申告で税金が戻ってくる可能性がある人

- 上記②③の場合は、源泉徴収で24年中に納税されているので、控除等によっては還付される場合があります。
- 医療費の自己負担総額が10万円を超えた場合 ※所得によって10万円以下でも該当する場合があります。(治療のための薬品を薬局で購入した金額も含むことができます。ただし、予防の場合は不可です)

◎今回(平成24年分)、変更のあった部分(所得税)

- 生命保険料控除・・・介護保険料控除の新設と生命保険料控除等の変更
- ※詳しくはお近くの税務署または国税庁のホームページなどで確認してください。

申告の期間

平成25年2月18日(月)～3月15日(金)

※還付申告の方は2月18日(月)以前でも申告書を提出することができます。

申告の準備

- ①必要書類……………給与所得や公的年金等の源泉徴収票、生命保険料や地震保険料の支払い証明書等
- ②確定申告書……………税務署等にあります(1月下旬頃から)

「平成24年中に互助年金給付等を受けた場合の確定申告書の書き方」

退教互の「互助年金」(私的年金)の給付を受けた場合、確定申告をしなければならない場合があります

- 据置期間中の確定申告は不要ですが、年金型給付時あるいは解約時に「利息部分」に対して課税されます。
- 「元本部分」は、退職金受給時に納税が済んでいるため課税されません。次の例を参考に申告をお願いします。
- ※「満期」の場合、「元金分」の金額については「収入金額」欄へ記入する必要はありません。
- ※「一時所得」については、収益が50万円以下であれば、確定申告をする必要はありません。

例 Nさんは「互助年金A型900万円」「互助年金B型100万円(10年給付)」に加入しています。

- 定例給付(私的年金)として受給した部分……………**雑所得**となります

B型 100万円 年間給付額10.5万円(元本10万円 + **収益5千円**)

- 解約した部分……………一時所得となります

A型 900万円 解約受取額952万円(元本900万円 + **収益52万円**)

上記のNさんが「互助年金」以外に雑所得・一時所得等が無い場合は下記ようになります。

平成24年分の所得税の確定申告書A(またはB)の第二表

○配当所得・雑所得(公的年金等以外)・総合課税所得・一時所得に関する事項

所得の種類	種目・所得の生ずる場所	収入金額	必要経費等	差引金額
雑	互助年金 退教互	5,000円	0円	5,000円
一時	互助年金 退教互	52,000円	0円	52,000円

互助年金のお知らせ

配当率について 配当率の変動はありません。

解約届と送金スケジュール

三菱UFJ信託銀行

事務局締切日	送金日
12月 12日(水) 17日(月)	1月 16日(水) 28日(月)
1月 7日(月) 16日(水) 24日(木)	2月 6日(水) 18日(月) 26日(火)
2月 1日(金) 13日(水) 21日(木)	3月 6日(水) 18日(月) 26日(火)
3月 4日(月)	4月 8日(月)

三井住友信託銀行

事務局締切日	送金日
12月25日(火)	1月25日(金)
1月25日(金)	2月25日(月)
2月25日(月)	3月25日(月)
3月25日(月)	4月25日(木)



- ※ 互助年金の解約を希望される場合は、まず、退教互事務局までご連絡ください。解約の書類と記入例などをお送りします。
- ※ 加入後5年未満の解約は、解約手数料が必要となります。

互助年金 取扱い銀行 の体力は

cx指数の見方

自己資本比率

- 一般的に8%以上適格とされる。
- 国内業務のみは4%以上適格とされる。
(三井住友信託銀行は国内業務のみに該当)

格付

- 一般的にトリプルB以上あれば適格とされる。

三菱UFJ信託銀行

自己資本比率 (平成24年6月末日現在)	格付 (平成24年9月28日現在)		
	Moody's 長期預金	S&P 長期	日本格付研究所 長期
16.00%	A1	A+	AA-

三井住友信託銀行

《預金保険対象》

自己資本比率 (平成24年6月末日現在)	格付 (平成24年9月28日現在)		
	Moody's 長期預金	S&P 長期	日本格付研究所 長期
17.05%	Aa3	A+	AA



表紙に寄せて

洋画 奨励賞
松阪多気地区 岡井 雅子

「木洩れ日」



たくさんの木々が生い茂る公園で、「にいに、おてて ちゅないでえ。」2才になったばかりの女の子が、4才の兄の手をつかもうと走り出します。親も近くに居るけどお兄ちゃんに手をつないでもらえるのが、大好きです。並んでチョコチョコ歩く背中に木洩れ日がキラキラと降り注ぎ、歩く度にその光の形が変わっていきます。顔の表情は分からないけれど、つながれた手と後ろ姿が、多くを語っているように感じました。

この一瞬を描いてみよう、ただ単に子どもの姿を写しとるのではなく、二人の居る空間が感じられるように描いてみたい — そう思い立ち、画面構成にかかりました。幼い子は、じっとしてくれないので、日常の様子を写真に撮っておいて、参考にします。描きたいイメージに合わせて、ポーズや構図、背景を考え、下描きを繰り返しました。

今回一番迷ったのは、木陰と木洩れ日のバランスと色調でした。少し変えるだけで、人物も全体の情景も違って見えるので、何度もやり直しましたが、空間の表現には至らず、地面の広がりを描くことに終始してしまいました。

30年程も前のことです。初めて子どもの絵を描いた時、絵画グループの先生から、「この絵には、家庭にも学校にも属さない、子どもだけの第三の世界を感じます。」という言葉頂きました。それまでは対象を見たまま、感じたままに描き、何を表現したいのかという意識に乏しかったので、先生の言葉はズシンと心に響きました。

それ以来ずっと、第三の子どもの世界に惹かれ、子どもの情景を描いています。と言っても、全くのスローペースですが、呆れず指導して下さいる先生、描き続けられる環境に、いつも感謝しています。

退教互の事業 給付状況

	種 別	実績(7月~9月)		累計(平成24年度)	
		件数	金額(円)	件数	金額(円)
給 付	医療補助金(69歳以下)	2,531	18,032,900	5,670	38,238,800
	医療補助金(70歳以上)	3,115	19,571,100	6,542	36,879,400
	療養見舞金(医療費公費負担者)	122	1,220,000	196	1,960,000
	ドック補助金(退職会員)	241	2,410,000	519	5,190,000
	ドック補助金(現職会員)	1,502	4,506,000	1,843	5,529,000
慶 弔	長寿祝金	164	3,070,000	368	6,890,000
	供華料(退職会員)	75	2,250,000	143	4,270,000
	弔慰金(現職会員)	4	120,000	7	210,000
	合 計	7,754	51,180,000	15,288	99,167,200
貸付	普通生活貸付(現職会員)	4	2,000,000	10	4,400,000

第45回三重県教職員美術展が開催されます

趣 旨

教職員の親睦を深め、教養を高めるとともに三重県の教育文化の向上に寄与することを目的とする

主 催

(財)三重県公立学校職員互助会

共 催

公立学校共済組合三重支部
(財)三重県退職教職員互助会
三重県教育委員会

後 援

三重県教職員組合

会 場

三重県総合文化センター
三重県文化会館 第1・第2ギャラリー

会 期

平成25年1月20日(日)～1月27日(日)
午前9時30分～午後5時まで
※入館は午後4時30分まで
※1月27日(日)は午後1時30分まで。
※1月21日(月)は休館日です。

部 門

(1)日本画 (2)洋画(含水彩) (3)彫刻 (4)美術工芸 (5)写真 (6)書

第45回 三重県教職員美術展

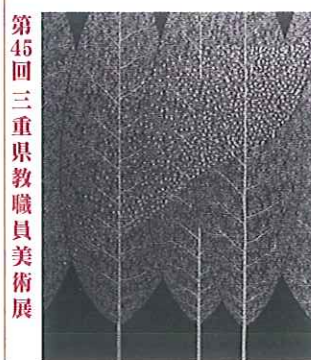

会期 平成25年1月20日(日)～1月27日(日)
午前9時30分から午後5時まで(入館は午後4時30分まで)
ただし、1月21日(月)は休館日です。1月27日(日)は午後1時30分まで

部門 日本画・洋画・彫刻・美術工芸・写真・書

会場 三重県総合文化センター
三重県文化会館 第1・第2ギャラリー **入場無料**

主催/ (財)三重県公立学校職員互助会 後援/ 三重県教職員組合
共催/ 公立学校共済組合三重支部 (財)三重県退職教職員互助会 三重県教育委員会

三井住友信託銀行へ互助年金の移行を希望される方は

◎ 移行できるのは

- ・平成24年11月で三菱UFJ信託銀行のA型で満期をむかえた方
- ・現在三菱UFJ信託銀行互助年金に加入中で、まだ一度も移行手続きをしたことがない方

◎ 預け入れ額は

- ・5口50万円単位。合計お一人1,000万円まで

◎ 日 程

- ・申込み締め切り 平成25年 2月28日(木)
- ・振り込み期間 平成25年 4月 1日(月)～平成25年 4月19日(金)
- ・新証書発送 平成25年 6月中旬予定

第3回 紀州地区 ユニカール大会

参加者募集

一般市民との交流による地域の活性化を目指して、ユニカール大会を開催します。
みなさんの参加をお待ちしています。



- ① 日 時 平成25年2月10日(日) 12時～16時
- ② 場 所 熊野市有馬町 熊野市体育館
- ③ 参加資格 県下在住の方
(男子65歳以上、女子60歳以上)
- ④ 募集人員 60名
- ⑤ 参加費 300円
- ⑥ 申込方法 「チーム名」「名前」「住所」「年齢」「責任者名」を記入して郵送で申込む
●原則1チーム3名 ●個人で申込みの場合は、事務局でチーム編成
- ⑦ 申込締切 平成25年1月31日 厳守
- ⑧ 申込先 〒519-4325 熊野市有馬町5821-89 小鷲 棟 夫



倉林雪夫講師の春の寄せ植え 園芸教室 募集

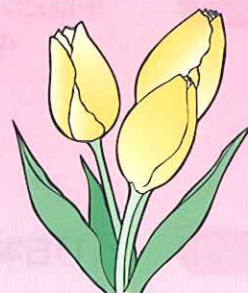

おなじみの園芸教室です。毎年、参加希望が多く、抽選に漏れる方もみえたので、
今回から1講座増やします。お茶会は開きませんが、お土産付きです。
(倉林先生に質問のある方は、講座後をお願いします。)

■ 園芸教室 申込書 ■

開催日 平成25年3月7日(木)
①10:00 ②14:00
3月8日(金)
③10:00

場 所 赤塚植物園FFCパビリオン(津市)

募集人数 各講座40名

参加資格 退職会員・配偶者会員・遺族会員

申込方法 ハガキに右の申込書を添付(転記)して退教互事務局まで送付してください。

※応募多数の場合は抽選となります。

申込み切 平成25年2月8日(金) 必着

※詳細については2月中旬に参加者の方々に送付します。

会員番号	
参加者名	
住 所	
希望時間帯	① 7日(木) 10:00 ② 7日(木) 14:00 ③ 8日(金) 10:00
同席希望の会員名(希望者のみ) ()	

※「申し込み」は、それぞれでしてください。
※人数の都合で同席できない場合もあります。

「プラザ洞津お見合いパーティー」開催のお知らせ

お子さんやお知り合いのご結婚の心配をされている方、一度、参加の声をかけてはいかがでしょうか。
※退教互は、プラザ洞津に結婚相談事業を委託しています。

日時 2013年1月20日(日) 14:00~16:00頃まで(13:30受付)
場所 プラザ洞津 津市新町1丁目6-28
対象者 三重県退職教職員互助会のお子さん、または本人
対象年齢 男性・女性とも 30歳~39歳
募集人員 男女各20名(先着順といたします)



※男女の参加比率に極端な差がある場合は開催を中止させていただく場合があります。

申込方法 FAXにて「プラザ洞津『お見合いパーティー』参加申込書」により、
1月8日(火)までにお申し込みください。

※申込書はプラザ洞津ホームページ(<http://www.dohshin.jp>)よりダウンロードして
いただくか、婚礼担当 牧野までご連絡ください。プラザ洞津 059-227-3291

参加費 1人 2,000円(ケーキ・コーヒー代含む)

参加条件 今回のイベントでめでたくご成婚の場合は、プラザ洞津にて「ご披露宴」
「親族お食事会」等の利用をお願いします。

その他 最終的な人数調整のために、プラザ洞津が提携しているブライダル会社に
登録している未婚者が参加することがあります。



第29回 ゆうゆう会 秋コンペ結果

10月16日、「セブンスリーゴルフクラブ」においてゆうゆう会ゴルフコンペを開催しました。105人の参加者が、ゴルフを楽しみました。

心配された台風が、沖縄沖で足踏みをしてくれたおかげで、風もなく絶好のゴルフ日和となり、好スコアが続出しました。今回もゴルフ場貸切りのショットガン方式でスタートしました。
(敬称略)



※写真は昨年のものです。

	名前	ネット	グロス
優勝	村井 正憲	67.6	76
準優勝	中村 盛男	68.8	88
3位	長岡 益生	69.8	83

ベストグロス

(女性) 朝日千代子 81(OUT40 IN41)

(男性) 村井 正憲 76(OUT40 IN36)

来年の春コンペは、5月15日(水)青山高原カントリークラブで開催します。
次号(3月10日号)で募集します。

コンサート募集(20席)

にっぽん演歌の夢祭り



石川さゆり

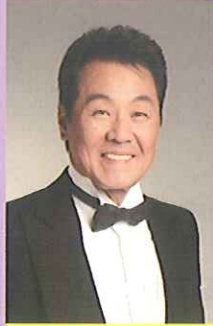

五木ひろし



坂本冬美



新沼謙治



藤あやこ



堀内孝雄



森 昌子



山本譲二

ゲスト



堺すすむ



清水良太郎

司会



徳光和夫



松本明子

日時 2013年2月23日(土)16:30開演

場所 日本ガイシホール(旧レインボーホール)
名古屋市南区東又兵衛町5-1-16 JR東海道線「笠寺駅」から徒歩3分

価格 10,000円(SS席) 通常は12,600円

対象 会員(退職・現職・配偶者・遺族) ※会員と同行する家族・知人も申し込み可能

申込方法 ハガキに下記の内容を記入し事務局へ

- 「にっぽん演歌夢祭り」希望
- 会員名(必要な人数分) ※代表者に◎印をつける。※1会員名で最大2名まで
- 会員番号(会員のみ記入)

しめきり 2012年12月26日(水)必着

チケットの発送 1月下旬に代表者宅へ郵送

※応募者多数の場合は抽選で決定します。 ※キャンセル・払い戻しはできません。

お申し込みは退教互事務局へ

514-8577(退教互の専用郵便番号です。この郵便番号があれば、住所は不要です。)

(財)三重県退職教職員互助会

059-226-5235

ミュージカル募集 今回も「東日本復興支援公演」です。

劇団わらび座「遠野物語」(100席)



日時 2013年3月20日(水・祝)
13:30開演

場所 三重県文化会館中ホール

価格 2,500円(S席) 通常は4,500円

対象 会員(退職・現職・配偶者・遺族)
※会員と同行する家族・知人も申し込み可能です。

申込方法 ハガキに下記の内容を記入して
退教互事務局へ

- 「遠野物語」希望
- 名前(必要な人数分)
※代表者に◎印をつける。
※1会員名で申し込めるのは最大4名まで。
- 会員番号(会員のみ記入)

しめきり 2013年2月8日(金)必着
※応募者多数の場合は抽選で決定します。
※キャンセル・払い戻しはできません。

チケットの発送
3月上旬に代表者宅へ郵送



第一部 舞踊詩「遠野物語」

自然の神・精霊たちやもののけたちが集い踊る美しいオープニング。そして山の中を彷徨い歩く男・福二が登場します。山に棲む者たち、山男と暮らす娘おひで、座敷わらし、狐の美女、いたずら河童一。あらゆる生命と共存する遠野の里で、人々は実におおらかに逞しく暮らしています。彼らとの出会いの中で福二の心は徐々に解き放たれ、故郷でもう一度生きてゆこうと決意します。

第二部 舞踊集「故郷(ふるさと)」

遠野や三陸をはじめとした東北各地の舞踊を、未来を切り開くエネルギーと誇りに満ちた舞台にしてお届けします。重厚な鬼剣舞の合唱の中に浮かび上がる翁舞。漁に生きる男たちの姿を描く沖揚げ音頭。ひな子剣舞をモチーフにした可憐な花の精たちの舞い。生者と死者の魂が熱く対話するじゃんがら。虎舞が未来に向かって躍動し、やがて総踊りのフィナーレへ。翁がいざなう故郷には、喜びも悲しみもより合わせ、支え合って生きてゆく人々の姿があります。

お申し込みは退教互事務局へ

514-8577(退教互の専用郵便番号です。この郵便番号があれば、住所は不要です。)

(財)三重県退職教職員互助会

059-226-5235

歌舞伎「第48回吉例顔見世」を観て

大川 吉久

「伊勢音頭恋寝刃」で
福岡貢を演じる中村勘九郎



退教互の歌舞伎鑑賞に参加させていただきました。
今回見せてもらった「八重桐廓嘶」では、後に坂田金時の母親となる八重桐が夫の源七の魂を体内に入れ、大力無双の身体になって、沢瀉姫を奪いに来た太田十郎たちから守るという嘶だが、中村時藏が、いろいろあった身の上話を源七に語るのを「義太夫」に乗せて演じていました。また、中村扇雀の煙草屋源七や板東彌十郎の太田十郎が煙草尽くの台詞で、楽しく聞かせる場もありました。

「蝶の道行」は、尾上菊之助の助国と中村七之助の小横が蝶の姿から、在りし日の二人の姿にもどり、咲きほこる花の中で楽しく舞うが、やがて地獄の責め苦の中で息絶えるという舞踊でした。若い二人は、「蝶の道行」を美しくも悲しく演じてくれました。

「伊勢音頭恋寝刃」は、舞台が伊勢の古市の遊郭であることとお紺の出生地が隣の熊野市の寺谷村であると聞いていたので、一度は見てみたいと思っていた演目でした。

今回が襲名披露公演となる中村勘九郎は、遊里の悪意の中で妖刀に誘われて大量殺人に走る男、福岡貢をりりしく演じていました。

尾上菊五郎が、ずる賢く利にさとい仲居の万野を演じ、あざとく貢を追い詰め、また片岡仁左衛門が料理

人喜助を名刀「責江下坂」を旧主に取りもどさせるために、しぶく情をこめて演じていました。一度は貢に愛想尽かしをしたお紺であるが、それは「袱紗包」をとりもどすためであったことを明かし、貢にその「袱紗包」を渡す。貢は多くの人を切り、血が顔に残る姿で、それらの宝を受け取り、お紺ともどもめでたく幕となる。すごく熱演で満足しました。



第7回ゆうゆう会

現退交流囲碁大会

恒例の現退交流囲碁大会が11月4日（日）に鈴鹿市「ホテルグリーンパーク鈴鹿」で開催されました。38名の参加があり、白熱した戦いが繰り広げられました。

結果は下の通りです。

名人戦、段位戦の優勝者は、来年1月6日（日）に開催される全国教職員互助団体協議会の全国大会に、三重県代表として出場していただく予定です。今年度の開催にあたり、鈴鹿地区の世話人、大山昭夫さん、矢田泰司さんに大変お世話になりました。ありがとうございました。来年度も多数のご参加をお待ちしています。特に女性の方や現職の方もお誘い合わせください。



(敬称略)

クラス	優勝	準優勝	三位	敢闘賞
名人戦 (Aクラス)	山本 寿	小宮 武	天白 日出生	義村 昌幸
段位戦 (Bクラス)	中久木 修	鵜丹谷 充	岡 光洋	須田 彰
級位戦 (Cクラス)	黒田 孝司	佐々木正和	伊藤 浩二	鬼頭 満治

学校は今

「あやま」でともに学びあおう 磨きあおう

伊賀市立阿山中学校 校長 藤林 敏治



伊賀市立阿山中学校は、伊賀市の最北部、滋賀県境にあり、旧阿山郡阿山町を校区としています。今から40年余り前に旧阿山町内の3つの中学校（生玉・河合・丸柱）が統合してできた学校です。

昭和50年3月に竣工した学校施設は、天体ドームをはじめ、当時の中学校としては珍しい施設や設備がありました。そのため、竣工後の数年間は、北は青森県、南は鹿児島県からまで数多くの方々が見察に訪れました。学校沿革史の「はじめに」には「・・・学校の規模施設は、県内は勿論近県にも比を見ないこの殿堂が人口一万に満たない弱小町村の所産であるとは人は信じないであろうここに阿山町町民の教育への熱望が凝固しているのである。・・・」と当時の阿山中学校の設立に関わられた皆さんの思いが述べられています。



竣工当時高校生であった私は、天体観測や望遠鏡に詳しく同級生とともに、天体望遠鏡の調整のために天体ドームに一晩泊まり込んだことを覚えています。望遠鏡は開校当時の15cmの屈折望遠鏡から25cmの反射望遠鏡に替わり、施設も古くなりましたが天体ドームは開校当時のままで、阿山中学校のシンボリック的存在です。現在でも年に1度はこのドームを利用した天体観測会を開催しており、今年も12月に開催する予定です。

「あやま」で学びあう

伊賀市では、「確かな学力と豊かな心を身につけた子ども」の育成をめざして「学力の向上」「人権教育の充実」「キャリア教育の推進」の3つを重要な教育の柱としています。その実現のために、各学校が、具体的な目標を「学校マニフェスト」として公表しています。今年の阿山中学校マニフェストのテーマは、「『あやま』でともに学びあおう 磨きあおう」です。ここでいう「あやま」とは「地域としての阿山」と「阿山中学校」の双方を指しています。子どもたちや私たち教職員が学校内にとどまらず校区全体を学舎として仲間と共に成長していくことを目指して、具体的な数値目標を設定しています。

阿山中学校には4つの小学校を卒業した子どもたちが、遠い子で10km近い道りを自転車で通ってきます。おなじ「あやま」に住んでいても他の校区のことを知らない生徒もいます。1年生が1学期に行っている「伊賀の里モクモク手づくりファーム」での宿泊学習は、それぞれの地域の伝統や文化を実際にその場所を訪れて学びあうことからスタートしています。2学期には伊賀焼伝統産業会館にご協力いただいた作陶体験学習や校区の福祉施設にお願いして福祉体験学習も行います。



そして、2年生になると校区の事業所を中心に行う職場体験学習があり、さらに3年生では沖縄への修学旅行を通して家族や地域を見つめ直します。

中学校3年間の学びの中で、子ども達一人一人が「あやまのよさ」「地域としての阿山が受け継いでいくべき良き伝統や文化」を知り、郷土を愛し、大切にしていける大人に育っていかれることを願っています。

生きがい活動

健康で生き生きとした人生を

紀南地区 庄司 功

退職して早や25年を迎えた。その間『生きがい』を求め健康で生活できるように努めてきた。

退職後、教育委員会の嘱託として、相談センターに2年間青少年の健全育成に務める。引き続き市立図書館に勤務。お話教室・読書教室・年賀状製本教室等を開催し、市民文化の向上に6年間務め退職。有馬地区青少年育成町民会議の会長に選ばれ現在に至っている。



親子ハイキング

夏季ラジオ体操・夜間パトロール・手作り教室・親子ハイキング・愛の声かけ運動等、青少年の非行防止・健全育成、子どもたちが安全・安心な生活が出来るように、PTA役員・各団体・地域住民等の協力を得て活動を進めている。子どもたちとふれあい、PTA会員等との交流により、生きがいを感じ、若々しい人生が楽しくなる。

健康に生活できるようにと、毎月1回歩こう会に参加。週5日インディアカに参加している。

歩こう会は、昭和60年「悠歩会」として退職校長8名が始め、年々希望者が入会し、平成10年には46名の会員となった。私は、平成2年に入会。平成4年より世話係を依頼されている。いろいろの方と交際でき癒されることも多いから、自分の健康とボケ防止にも役立っている。

毎月の散策先の選定、下見、散策先の資料等準備して楽しくウォーキングでき、健康と観光、見識を広めるように計画を立てている。平成10年からは退職教職員互助会から補助金をいただくようになった。

当初は、自家用車に乗り合わせて目的地の近くまで行っていたが、駐車場所にも困ること、疲労後の運転は危険なことから、貸切バスを利用するようになった。

世界遺産に指定された古道伊勢路・中辺路・大辺路・小辺路は、指定される以前よりウォーキングし、ほとんど歩いている。

近辺はほとんど散策しているのので、行く先を決めるのに困っている。以前歩いた所をもう一度計画したりしているが、あらためて感動できるように計画に苦勞をしている。そこに生きがいを感じている。

健康維持のために行っているインディアカは、二つのサークルに所属し、日曜日の夜、木曜日・土曜日の午前中にそれぞれ2時間練習している。

熊野市のインディアカは、昭和59年、県教育委員会の講習があり、市教委の体育保健主事が受講。市内各地の婦人会に指導して女性を対象に普及してきた。

各婦人会でグループを作り練習が盛んになると、男性も参加するようになり、地域を越えた同志がサークルを作り、益々盛んになった。28サークル、1,000名のインディアカ愛好者がいた。

私は、退職後二つのインディアカサークルに入り、現在、両方の事務局を担当し、会の運営に務めている。

平成4年より各サークルの交流を目的に「シルバーインディアカ若返り会親睦大会」を開催し、現在までに55回実施した。

大会参加20回以上で喜寿になった人には記念品を贈呈。25回以上参加者には5年ごとに参加記念品を授与する。

大会参加者の調査、チームの編成（参加者が最後まで楽しくがんばるように考慮）試合の進行等、事務局として立案することに癒されている。

平成11年度から、6月の大会は、三重県退職教職員互助会の地区委託事業として実施している。



悠歩会

平成9年には、インディアカを充実発展させるため、「熊野市インディアカ協会」を設立した。会長に選ばれ現在に至っている。16チーム298名の会員で組織されており、シルバー（60才以上）が60名在籍している。練習はそれぞれのサークルで行っているが、協会として大会を開催して、ふれあいと親睦を深めることに努めている。

現在は、グランドゴルフに押されて、インディアカ愛好者は減少し、大会も3つになった。

自分で「年を考えろ」と思うこともあるが、健康維持や認知症防止のためにも、自分の健やかな生活に生きがいを感じ、なんら苦にもならず生き生きとした人生を送ることが最高の幸せである。



北黒田の粥占い行事

津北地区 岡 章

河芸町北黒田地区は、昔から米作りが熱心な所である。田の土は黒っぽく、粘り気があり、水はけが悪くて農作業のしにくい土地である。

しかし、人々は工夫と努力を重ねておいしい米作りに励んできた。『黒田米』として知られ、毎年他県からも業者が買い求めにくる。

この北黒田地区に「世だめし粥占い」という行事が約520年も前から引き継がれている。

この粥占いは、大般若経による祈祷で、その年の豊作を占い、併せて家族の無病息災を祈願する行事である。

大般若経の由来は、昔この地に真言宗の宝幢院という寺があり、その寺の頼恵妙海和尚が応永三年（1396年）に大般若経の写経を始め、同四年に600巻目の写経を完了したが、和尚は盲目になったという。後にこの大般若経600巻は藤堂家に献納されたが、今は津の四天王寺に保管されている。

四天王寺による粥占いの祈祷は、毎年2月14日と決まっている。その前日の13日には、輪番による瀬戸（北黒田は四瀬戸）の宿にその瀬戸の人々が集まり、午後3時頃より粥を炊き始める。その粥の中へ3本の竹筒（長さ10cm・太さ小指程）を入れる。

その竹には、各々1本・2本・3本の目印がつけてあり、早生・中生・晩生として、翌朝まで水加減をしながら炊き続ける。



粥占いの3本の竹

2月14日の8時頃になると、宿へ地区の人々80人くらいが参詣にやって来る。祈祷する導師は、津の

四天王寺の住職と3人の伴僧である。

正面に導師が座し、右に釈迦涅槃図・左に釈迦立像と十六善神図絵の掛け軸をかけ、大般若経10巻の転読が始まる。この読経中に前述の粥占いの丸竹3本と各戸に配布される祈祷札とが各々盆に入れて供えられ祈祷される。

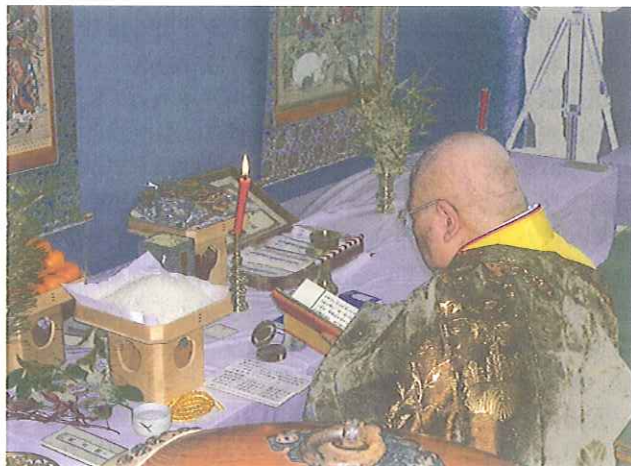

四天王寺の僧による大般若経の転読

その後、粥占いの丸竹3本が区長の手によって割られ、中に粥の入った竹が参詣者に回される。仏の預言を自分の目で確認するのである。

最終的に区長が判定し、一番多く粥の入っていた竹筒が告げられ、その年の作付けに適していると紹介される。

この粥占いの行事は区として行っているので、総指揮は区長であり、実際の責任者は当番瀬戸の組長である。

行事終了後、奉転読大般若経と刷られた祈祷札は、正装した2人の役男によって各戸に配布される。各家ではその札を1年間家の戸口に貼って無病息災を祈願する。

版木の裏面には、長享三年正月十一日とあり、これは足利将軍十代の義植の頃で、1489年で今から約520年前である。

今の北黒田では、こしひかりの品種を多く作っており、この粥占いに必ずしも従っていない。

しかし、当地の昔の人々は稲作に生計が左右される生活であったから、この豊作占いと大般若経の転読とを結びつけて、仏の法力で祈願するようになったのであろう。

名湯を訪ねる

塩原元湯温泉(栃木県 那須塩原市)

(伊藤 敬昌)

塩原温泉郷は、栃木県の北部広葉樹の広がる国道400号に沿って流れる箒川の渓谷沿いに点在する大綱、福渡、塩釜、畑下、門前、中塩原、新湯、元湯など11湯の総称である。日光国立公園に位置し、大小の滝が幾筋も流れ落ち、幾つもの吊り橋が架かる箒川の渓谷は、四季折々の美しさを存分に楽しませてくれる。歓楽的な温泉ホテルから落ち着いた和風旅館、素朴な湯治宿、ワイルドな外湯等、幅広い温泉客のニーズに応えてくれる温泉地である。

塩原温泉郷の最奥、箒川の支流赤川の源流近くに湧く塩原元湯温泉の開湯は806年。江戸初期には湯治場として賑わっていたが、17世紀の二度の大地震で村の全戸が倒壊し廃村となっていた。明治から大正にかけて、湧出する源泉を見つけた三軒の宿が元湯に戻り、民家が一軒もない深い自然林の中で営業している。各宿は複数の自家源泉を持ち、飲泉可能な薬効豊かな極上の濁り湯が迎えてくれる。含食塩重曹・硫黄泉の湯は、胃腸病やリウマチ、糖尿病、高血圧症、動脈硬化症、婦人病等に効果があるとされる。

元湯温泉の高台に立つ『大出館』は、鉄筋三階建ての宿であるが、客室はすべて和風の造り。“五色の湯”と呼ばれる天候によって微妙に色が変化する温泉が自慢の宿だ。硫黄臭漂う源泉100%の乳白色や緑白色、灰色など、様々な色の濁り湯を、男性は六つ女性は八つの湯船で楽しめる。中でも墨汁を流したような湯があふれる「墨の湯」(=写真①)は、タオルも黒色に染める珍しい湯で宿の名物。ナラヤクヌギの原生林を眺めながら浸かる広い露天風呂も快適だ。



写真①

バス付き客室のある温泉旅館が多いが、この宿の客室に

はお風呂は付いていない。この宿ほど成分の濃い源泉を客室に引いたら細い給湯管はすぐに詰まるし、水割りの温泉を給湯するようなことは、本物の生きた温泉にこだわる主人のプライドが許さないからであろう。湯船の湯に誇りを持つ温泉旅館は、安易に客室にお風呂は造らないものである。宿泊客と話をすると、殆どがリピーターや連泊客。湯のよさだけでなく、明るく気さくな宿の主人の人柄にもよるのであろう。食事は部屋出し。夕食には、地元の食材を多く使った味わい深い料理が食膳に並ぶ。



写真②

『秘湯の宿源泉館』は、明治17年に再興された元湯温泉最古の宿。鉄筋三階建ての近代的でシックな造りで、和洋室も18室ある。浴場は、本館内にある男女別の檜風呂と混浴の岩風呂、女関を出て少し歩いた赤川の溪流沿いに立つ浴舎にある内風呂と露天風呂。乳白色の湯をたたえる館内の内風呂も風情があるが、肌にやさしい黄白色の湯があふれる露天風呂(=写真②)は、溪流を覆う木々を眺めながら浸かれる人気の高い湯。自慢の夕食は、旬の山川の幸を盛り込んだ山里料理。朝食に出される温泉粥も好評だ。

『えびすや』は、木造二階建て、家族で営む素朴な和風旅館。浴場は、混浴と女性用二つの内風呂だけであるが、混浴風呂は温泉宿の原点のような浴場だ。ぬるめの炭酸泉の「梶原の湯」とかなり熱い硫黄分の濃い間欠泉「弘法の湯」の湯船が並び、湯船の縁や床には温泉成分がこびりついている。大正時代まで源泉を煮詰めて胃腸薬“長命丸”として売られていた「梶原の湯」は、今も胃腸の薬湯として健在だ。湯治客にも対応できる自炊施設なども整っている。

温泉名	旅館・施設名	客室数	立ち寄り湯(料金)	定休日	利用時間	電話番号	備考
塩原元湯温泉	大出館	26室	600円	不定休	10時～15時	0287-32-2438	平日1泊2食付 8,550円～
〃	秘湯の宿 元泉館	35室	800円	不定休	8時～18時	0287-32-3155	平日1泊2食付 11,000円～
〃	えびすや	13室	500円	木曜日	8時半～15時半	0287-32-2221	平日1泊2食付 8,550円～

〔アクセス〕・東北新幹線那須塩原駅からバスで塩原バスターミナル下車、タクシー又は宿の送迎車。
・車は東北自動車道那須塩原ICから国道400号、日塩もみじライン経由で22km。長野県から入る場合は北関東自動車道伊勢崎ICから県道73、国道122・119・121・400号経由で約133km。

謹んでご冥福をお祈りいたします

前号（156号）でお知らせした後、次の退職会員の方がお亡くなりになりました。

お名前	住所	ご逝去の日	年齢	お名前	住所	ご逝去の日	年齢
水谷 寛	桑名市 江場	平成24年8月28日	76歳	前田 雄也	多気郡 明和町	平成24年10月13日	79歳
近藤小夜子	桑名市 東正和台	平成24年9月1日	56歳	地主 顕良	多気郡 多気町	平成24年10月14日	79歳
鈴木 鉦次	桑名市 上野	平成24年9月20日	79歳	山本 善信	伊勢市 古市町	平成24年7月29日	84歳
小林利代子	四日市市 日永東	平成24年4月6日	79歳	長谷川武郎	伊勢市 桜木町	平成24年8月2日	86歳
松木 順子	四日市市 前田町	平成24年7月30日	86歳	高尾 きみ	伊勢市 宮後	平成24年8月26日	96歳
井上 正秀	四日市市 河原田町	平成24年8月18日	69歳	西井熊之丞	伊勢市 浦口	平成24年8月27日	84歳
高見 敏郎	四日市市 東坂部町	平成24年8月19日	86歳	北村 禎男	伊勢市 中須町	平成24年9月28日	85歳
平子伊都子	四日市市 茂福町	平成24年9月10日	88歳	川岸美代子	伊勢市 藤里町	平成24年10月3日	90歳
水谷 隆允	四日市市 広永町	平成24年9月22日	80歳	奥山 正一	伊勢市 浦口	平成24年10月13日	89歳
西村 慶三	四日市市 東阿倉川	平成24年10月6日	84歳	伊藤 峻児	度会郡 度会町	平成24年8月28日	86歳
大塚 春樹	三重郡 菟野町	平成24年10月2日	83歳	野間 熹	度会郡 玉城町	平成24年9月3日	91歳
松本 ち彖	鈴鹿市 庄野町	平成19年3月11日	92歳	福本 貞雄	度会郡 玉城町	平成24年9月5日	87歳
倉田 三郎	鈴鹿市 東磯山	平成24年8月22日	86歳	竹内 貢	鳥羽市 若杉町	平成24年8月2日	83歳
服部 松枝	鈴鹿市 和泉町	平成24年9月26日	88歳	谷 純助	志摩市 磯部町	平成24年8月14日	86歳
藤葉 武久	鈴鹿市 高塚町	平成24年10月11日	78歳	山路富佐子	志摩市 磯部町	平成24年9月7日	83歳
平田 美恵	鈴鹿市 稲生西	平成24年10月25日	87歳	西山怜二郎	志摩市 阿児町	平成24年10月6日	86歳
山田 忠信	鈴鹿市 西庄内町	平成24年11月2日	89歳	中山久美子	志摩市 磯部町	平成24年10月28日	87歳
松尾 弘	亀山市 下庄町	平成24年9月14日	87歳	細川 孝二	静岡県 伊豆の国市	平成24年7月28日	82歳
草川 長久	亀山市 中庄町	平成24年9月18日	85歳		(鳥羽志摩地区県外)		
佐野 正	津市 半田	平成24年7月28日	73歳	横田 憲三	伊賀市 上野魚町	平成24年6月10日	91歳
岡 正美	津市 河芸町	平成24年7月30日	86歳	三山 蕃	伊賀市 長田	平成24年6月22日	89歳
小木曾益夫	津市 河芸町	平成24年8月16日	66歳	岡島 茂子	伊賀市 一之宮	平成24年8月18日	88歳
前田 和子	津市 安濃町	平成24年9月15日	92歳	大橋 純子	伊賀市 大野木	平成24年9月26日	84歳
長谷川 節	津市 安濃町	平成24年9月19日	84歳	釜井 君枝	伊賀市 東高倉	平成24年10月18日	75歳
山本 光	津市 広明町	平成24年10月27日	86歳	田中百合子	伊賀市 寺田	平成24年10月19日	88歳
前川 憲司	津市 本町	平成24年11月1日	84歳	市岡 淑子	伊賀市 上野車坂町	平成24年10月26日	84歳
榊原 万亀	津市 久居東鷹跡町	平成24年8月9日	95歳	奥井 昇	伊賀市 愛田	平成24年10月25日	88歳
茂岡 和朗	津市 白山町	平成24年9月27日	65歳	木平 利三	名張市 長瀬	平成24年8月31日	84歳
今村 清二	津市 久居元町	平成24年9月28日	84歳	竹内 豊敏	名張市 夏見	平成24年9月11日	77歳
斎藤 翹子	京都府 京都市	平成24年9月10日	86歳	竹田 覚	名張市 黒田	平成24年10月9日	85歳
	(津南地区県外)			山下 正	愛知県 名古屋市	平成24年9月13日	88歳
吉水田津子	松阪市 保津町	平成24年8月10日	86歳		(伊賀地区県外)		
森山 俊茂	松阪市 飯南町	平成24年8月17日	87歳	大川 選	尾鷲市 賀田町	平成24年7月26日	80歳
石川 良夫	松阪市 大黒田町	平成24年8月26日	86歳	川口 實	熊野市 新鹿町	平成24年7月27日	83歳
中谷すが子	松阪市 桜町	平成24年9月12日	81歳	太田 君平	熊野市 新鹿町	平成24年7月28日	87歳
山口 清	松阪市 湊町	平成24年10月12日	78歳	下村 哲朗	熊野市 井戸町	平成24年8月13日	79歳
森下 隆彦	多気郡 明和町	平成24年7月31日	58歳	栗林 淑香	神奈川県 横浜市	平成24年9月10日	87歳
前田 康寿	多気郡 明和町	平成24年8月3日	84歳		(紀南地区県外)		
川合 晋一	多気郡 多気町	平成24年10月11日	93歳				

退職会員が逝去されますと地区を通じ、退教互から「供華料」（香典・生花等）を出させていただきます。

県外の退職会員の場合は、直接、退教互事務局から「供華料」を送金させていただきます。



厚生会旅行募集

①・②・③は添乗員が同行します

①ディナークルーズ付 ハワイ島&ホノルル6日間

旅行出発日 2013年2月24日(日)~3月1日(金) 募集〆切 1月15日(火)

乙旅行費用 263,000円 募集人員 15人様(最少催行人数10人)

(2名1室お一人様利用の場合 空港税・航空保険料・燃油サーチャージは別途必要 ※11月現在で約41000円)

※お一人で参加の場合は、男女別相部屋になります。相部屋にならない場合は、36,000円別途必要です。

※各ホテルは、スーパーアクラスのホテルをご用意します。

月日	地名	時間	交通機関	スケジュール	食事
2/24 (日)	中部国際空港 ハワイ島	20:00 22:05 11:05	航空機 専用車	中部国際空港 集合 日本航空84便にて、ホノルルへ ホノルル到着後、国内線にてハワイ島コナ空港へ ハワイ島到着後、ホテルへ 夕食の時間までフリータイム 夕食はレストランにて	朝:機内食 昼:○ 【ハワイ島 泊】 夕:○
2/25 (月)	ハワイ島		専用車	朝食はホテルにて 終日、ハワイ島観光(混載車にて) 「黒砂海岸・キラウエア火山国立公園・アカカの滝」	朝:○ 昼:○ 夕:○ 【ハワイ島 泊】
2/26 (火)	ハワイ島 ホノルル	午前 午後	送迎車 航空機 専用車	朝食はホテルにて コナ空港より、国内線にてホノルルへ ホノルル到着後、オアフ島観光 「ヌアヌバリ・パンチボールの丘(車窓)・カメハメハ大王像・ショッピング等」	朝:○ 昼:○ 夕:○ 【ホノルル 泊】
2/27 (水)	ホノルル		専用車 航空機	朝食はホテルにて 終日フリータイム 夕食は、スリースターディナークルーズ	朝:○ 昼:○ 夕:○ 【ホノルル 泊】
2/28 (木)	ホノルル	12:40	送迎車	朝食はホテルにて 日本航空83便にて中部国際空港へ	朝:○ 昼:機内食
3/1 (金)	中部国際空港	16:15		到着後、解散	

②世界遺産 ハロル湾クルーズとハノイ・ホーチミン観光

旅行出発日 2013年3月16日(土)~20日(水) 募集〆切 2月4日(月)

乙旅行費用 152,000円 募集人員 15人様(最少催行人数10人)

(2名1室お一人様利用の場合 空港税・航空保険料・燃油サーチャージ含む ※11月現在で約21000円)

※お一人で参加の場合は、男女別相部屋になります。シングル利用の場合は、20,000円別途必要です。

※各ホテルは、スーパーアクラスのホテルをご用意します。

月日	地名	時間	交通機関	スケジュール	食事
3/16 (土)	中部国際空港 ハノイ	8:50 10:35 14:30	航空機 専用車	中部国際空港 集合 ベトナム航空にてハノイへ 着後、ハロン湾へ(約3.5時間)	昼:機内食 夕:○ 【ハロン湾 泊】
3/17 (日)	ハノイ	午前 午後	船 専用車	ホテルにて朝食 ハロン湾クルーズ(船上にて昼食) ハノイへ移動 夕食と水上人形観賞	朝:○ 昼:○ 夕:○ 【ハノイ 泊】
3/18 (月)	ハノイ ホーチミン	午前 午後	専用車 航空機	ホテルにて朝食 ハノイ市内観光とショッピング「ホーチミン廟・一柱寺・文廟・ホアンキエム湖」 空路、ホーチミンへ 夕食は、ディナークルーズ	朝:○ 昼:○ 夕:○ 【ホーチミン 泊】
3/19 (火)	ホーチミン	8:10 12:00	専用車	ホテルにて朝食 ホーチミン市内観光とショッピング 「統一教会・サイゴン大教会・中央郵便局・戦争博物館・ベトナム市場」 ホテルへ戻り、休憩 夕食後、空港へ	朝:○ 昼:機内食 夕:×
3/20 (水)	ホーチミン 中部国際空港	0:30 7:35	航空機	入国手続き後、解散	

③ハウステンボス・チューリップ祭りと平戸観光

旅行出発日 2013年3月28日(木)~30日(土) 募集〆切 2月28日(木)

乙旅行費用 92,800円(2名1室での1人分代金) 募集人員 20人様(最少催行人数15人)

月日	行程	食事
3/28 (木)	JR名古屋駅 ⇄ 博多駅 = 唐津城 = 呼子(イカ料理昼食) = 小木港 = 伊万里・大川内山 = 平戸・千里ヶ丘温泉(泊) 18:30頃 【宿泊予定ホテル】 ホテル蘭風	昼:○ 夕:○
3/29 (金)	ホテル = 平戸観光(聖フランシスコザビエル記念協会・オランダ橋) = 佐世保 = (舟に乗って「カキ小屋」にてカキ料理) = ハウステンボス(チューリップ祭り自由見学)・・・見学後、各自ホテルへ長崎(泊) 18:00頃 【宿泊予定ホテル】 矢太楼	朝:○ 昼:○ 夕:○
3/30 (土)	ホテル = 長崎観光(平和祈念像・平和公園・グラバー園・大浦天主堂) = 福砂屋(お買物) = 太宰府天満宮 = 博多駅(18:00) ⇄ JR名古屋駅(21:29)	朝:○ 昼:弁当 夕:×

④ 砂塵の彼方に生命の躍動が見えるケニア7日間の旅 (現地日本語係員がご案内)





旅行出発日 2013年1月1日(火)~3月30日(土)の火・金・土曜日出発

旅行費用 268,000円

(2名1室お一人様利用の場合 空港税・燃油サーチャージ等は別途必要 ※11月現在で約59,500円)

※お一人で参加の場合は、男女別相部屋になります。シングル利用の場合は、40,000円別途必要です。

※各設定日とも2名様より出発。

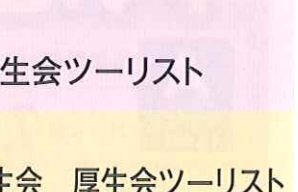
	地名	スケジュール	食事	
1日目	19:25 21:25	中部国際空港 集合 エティハド航空 (EY889便)にて北京経由、アブダビへ 【機内 泊】	夕:機内食	
2日目	6:20 9:45 13:45 午後	着後、お客様自身にて乗り継ぎ エティハド航空 (EY641便)にてナイロビへ 着後、日本語ガイドがお出迎え 専用車にて「ジラフセンター」へ ナイロビキリン見学 夕食はホテルにて 【ナイロビ 泊】	朝:機内食 昼:機内食 夕:○	
3日目	午前 午後	ホテルにて朝食後、専用車にてマサイマラへ(約265km) マサイマラ ロッジへ着 ロッジにて昼食 野生動物の宝庫、マサイマラ国立保護区にて サファリドライブをお楽しみ下さい。 夕食はロッジにて 【マサイマラ 泊】	朝:○ 昼:○ 夕:○	
4日目	午前 午後	ロッジにて朝食 ロッジにて、ごゆっくりおくつろぎください。 昼食は、ロッジにて サファリドライブをお楽しみ下さい。 夕食はロッジにて 【マサイマラ 泊】	朝:○ 昼:○ 夕:○	
5日目	午前 午後	ロッジにて朝食後、チェックアウト 専用車にて、ナクル湖国立公園へ(約300km) 途中、マサイマラのサファリドライブをお楽しみ下さい。 昼食は、ナクル湖のロッジにて 世界遺産「ナクル湖」を擁するナクル湖国立公園で、 サファリドライブをお楽しみ下さい。 夕食はロッジにて 【ナクル湖 泊】	朝:○ 昼:○ 夕:○	
6日目	14:35 20:25 21:30	ロッジにて朝食 専用車にてナイロビへ 途中、大地の割れ目と言われるグレートリフトバレー見学 ナイロビ発 エティハド航空 (EY462便)にてアブダビへ 着後、お客様自身にて乗り継ぎ エティハド航空 (EY888便)にて北京経由、名古屋へ 【機内 泊】	朝:○ 昼:○ 夕:○	
7日目	13:55	到着後、解散	朝:機内食 昼:機内食	

①②③のツアー

旅行企画 三重県学校厚生会 旅行取扱 (有)三重県学校厚生会 厚生会ツアーリスト

④のツアー

旅行企画・実施 株式会社中国巨龍旅行社 受託販売 (有)三重県学校厚生会 厚生会ツアーリスト

お申し込みは①~④まですべて…電話・FAX・郵便にてお申し込みください。

〒514-0003 津市桜橋2丁目142番地 (三重県教育文化会館内)

電話059-221-3630 FAX059-221-3556

申込書

希望の番号に○をつけてください。

① ハワイ

② ハノイ

③ハウステンボス

④ケニア

名前(ふりがな)	性別	生年月日	郵便番号・住所	電話番号

事務局だより

医療費・退職者向けドック補助金の申請は早めに 期限を過ぎると給付できなくなります

医療費の請求期限は受診月から起算して約2年ですが、電算処理の都合上、締切日は次のとおりです。余裕をもって申請してください。



受診月	→	事務局締切日(必着)
平成23年 1月受診分	→	平成24年12月10日
平成23年 2月受診分	→	平成24年 1月25日
平成23年 3月受診分	→	平成24年 2月22日
平成23年 4月受診分	→	平成24年 3月25日
平成23年 5月受診分	→	平成24年 4月25日

閉局のお知らせ

12月29日(土)~2013年1月3日(木)は、閉局させていただきます。
12月28日(金)は11:30に閉局します。

幹事さんラクラク! 3時間ゆったり!

同窓会プラン

Aプラン 和食料理または和洋折中料理
4名様以上 お一人様 **7,000円** (税込)

Bプラン オードブル料理
10名様以上 お一人様 **6,000円** (税込)

A・Bプランともフリードリンク付き【ビール・日本酒・焼酎・ウーロン茶・オレンジジュース・ノンアルコールビール】※昼間の同窓会(11:00~16:00内での3時間)についてはフリードリンクにコーヒーが付きま。

プラン特典

- ◆会場料(3時間) **無料!**
- ◆ステージ・マイク・カラオケ **無料!**
- ◆ネームプレートの準備 **無料!**
- ◆思い出の写真(卒業アルバム等)を大きくして会場内に掲示 ※20人に1枚無料 ※追加1枚1,733円(税込)
- ◆会場内看板を通常料金の半額にて

さらに! 平日特典

平日の10:00~16:00のご利用の場合
3時間ご利用可能 2013年1月2日~4日は除く

Aプラン **6,000円** (税込) **Bプラン** **5,000円** (税込)

プラザ洞津の便利なサービスもぜひご利用ください

案内状の発送

案内状の作成から発送まで、プラザ洞津にて承ります。
1枚につき **200円** (税込)

往復はがき代込

花束

3,150円 (税込)

記念写真

プロカメラマン撮影による集合写真を記念に残しませんか。発送までプラザ洞津にて承ります。

キャビネ版(1枚) 8ツ切版(1枚) ※20枚以上より承ります。
735円 (税込) 送料は別途 **840円** (税込) 送料は別途 ※210円の追加で当日お渡しできます。
※但し朝明は1泊のみとさせていただきます。 ※即日渡しは午後14時までの撮影に限りま。

同窓会プラン参加後のご宿泊は40%OFFでご用意いたします。
※但し朝明は1泊のみとさせていただきます。
例えば、通常価格 **5,775円** → シングルルーム素泊り **3,465円** (税込)
※ご利用の際は事前のご予約をお願いいたします。
※お部屋の都合によりご希望に添えない場合もあります。
※ご利用できるお部屋は、シングルルーム又はツインルーム(2名様利用)に限りま。

幹事さん打合せプラン 予約制

幹事さんの打合せや準備にご利用ください。会場下見から内容の相談や準備までまとめて行えます。

4名様~12名様まで

お一人様 **2,000円** (税込)

部屋代無料・食事付・コーヒー又は紅茶付

※同窓会プランをご予約いただいたお客様に限りま。

二次会プラン 料金 お一人様 **2,000円** (税込)
内容 かわきもの+フリードリンク
2時間制 【ビール・焼酎・ウーロン茶・コーヒー】
10名様以上 特典 カラオケ無料

記念日の同窓会の特典
対象 還暦(60歳) 古希(70歳) 喜寿(77歳)
条件 出席人数が20名以上/出席者全員が対象者であること
特典 ハンカチをプレゼント/会場内看板無料 ※ちゃんちゃんこの貸出は致しかねま。

どうしん **プラザ洞津** <http://www.dohshin.jp>
〒514-0042 津市新町1丁目6-28 近鉄津新町駅下車徒歩2分・無料駐車場有り
TEL 059-227-3291(代) FAX 059-226-3185



この会報誌は、FSC認証紙を使い、水なし印刷(有害な廃液が出ない方式)でつくられています。